

2021

INFORME DE GESTIÓN



CRECE
CENTRO DE ESTUDIOS REGIONALES,
CAFETEROS Y EMPRESARIALES - CRECE

INFORME DEL CONSEJO DIRECTIVO Y DIRECCIÓN EJECUTIVA
AÑO 2021

El presidente del Consejo Directivo y La Dirección Ejecutiva inician este informe agradeciendo muy sinceramente a las empresas aportantes, a los miembros del Consejo Directivo, empleados, contratistas y proveedores, y en especial a los clientes atendidos durante el año, por el apoyo, la dedicación y la confianza que nos brindaron en cada momento para el logro de los resultados que hoy estamos presentando.

El año 2021 finalizó para el CENTRO DE ESTUDIOS REGIONALES CAFETEROS Y EMPRESARIALES –CRECE– con avances en el cumplimiento de las metas propuestas.

Con 30 años de experiencia, el CRECE se ha consolidado como un Centro de Investigación que contribuye al examen crítico de la realidad Nacional y Regional.

APORTANTES

EMPRESA APORTANTE	% PARTICIPACIÓN
COMITE DEPARTAMENTAL DE CAFETEROS DE CALDAS - FEDERACIÓN NACIONAL DE CAFETEROS	94,25%
CORP. FINANCIERA DE CALDAS	5,39%
UNIVERSIDAD AUTONOMA DE MANIZALES	0,18%
CORPORACIÓN PARA EL DESARROLLO DE CALDAS	0,18%
TOTAL	100%

El CENTRO DE ESTUDIOS REGIONALES CAFETEROS Y EMPRESARIALES –CRECE– conforme a las disposiciones legales y estatutarias presenta a la Asamblea General Ordinaria su informe de gestión correspondiente a la vigencia 2021.

Este documento contiene una descripción de las actividades de investigación, un resumen de las gestiones adelantadas, y la relación de los productos obtenidos en el año 2021. Además, se incluyen los estados financieros del último ejercicio.

1. Metas Organizacionales

Propósito Superior:

Juntos contribuimos a construir un mundo mejor, aportando conocimiento útil para la toma de decisiones y la transformación positiva alrededor del campo y las regiones.

Visión:

Ser reconocido como Centro, por la calidad de la investigación, por la generación y la transferencia de conocimiento útil con perspectiva regional y rural, que aporta a un desarrollo más humano, sostenible y equitativo

Objetivos:



Metas definidas para el año 2021

METAS AÑO 1	LOGROS
<p>Participar activamente en al menos 1 escenario de aporte al desarrollo regional que sea reconocido</p>	<ul style="list-style-type: none"> • MISIÓN SABIOS: Co-Coordinación Nodo Conocimiento e innovación para la equidad. Liderazgo y participación en el diseño de las propuestas seleccionadas por Miniciencias de: i). Modelo de Gobernanza, ii). Fortalecimiento de vocaciones científicas y iii). Observatorio de Bio economía. • OBSERVATORIO DE POLÍTICA PÚBLICA DEL EJE CAFETERO: Liderazgo y participación en el diseño del Plan Estratégico del Observatorio y de la RAP Eje Cafetero; el Foro Regional para la reactivación económica y la firma del acuerdo entre las Universidades y Centros para para la puesta en marcha del OREC • OBSERVATORIO O C y T: Facilitación del aporte del Observatorio de CTel para el seguimiento a propuestas de la Misión de Sabios
<p>Implementar acciones para el conocimiento científico del centro; Construcción y entrega de propuestas de valor, al menos para el 50% de los grupos de interés</p>	<p>Presentación de información para la convocatoria de reconocimiento y calificación de grupos de investigación de Colciencias 2021, pasando de Calificación del grupo C a B Preparación para convocatorias Minciencias fortalecimiento de centros de investigación.</p>
<p>Alcanzar el punto de Equilibrio operacional, aumentando en un 92% los ingresos operacionales y reduciendo los costos de ventas a máximo el 75% de los ingresos, así como una utilidad del 25% sobre los ingresos.</p>	<p>Se obtuvo punto de equilibrio al con un excedente del ejercicio de \$182.229.358, y un margen bruto del 36% Con un total de \$1.030.771.550 de costos asociados a los contratos y convenios suscritos</p>
<p>Vincular un investigador de planta, financiado por proyecto. Iniciar el proceso de gestión del conocimiento, mejorando la documentación de procesos y actualizando el 100% de las tecnologías para el procesamiento, análisis y presentación de información con software libre.</p>	<ul style="list-style-type: none"> • Alianza con BIOS para fortalecer oferta a clientes con IA e IoT • Compra herramienta de Google para montar toda la Gestión del conocimiento del CRECE en términos de propuestas, contratos e informes finales de consultorías • Vinculación de Investigador de Planta • Diseño de un Vivero Investigadores • Contratación de Practicantes Economía y sistemas • Elaboración de Manuales procedimientos • Fortalecimiento equipo base • Integración de equipos externos con alianzas con las universidades de la ciudad.

<p>Gestionar los valores organizacionales: un cooperante internacional de alto nivel; alianzas con el menos una universidad con la vinculación de dos investigadores de semilleros y tres practicantes.</p>	<ul style="list-style-type: none"> • ALIANZA CON DEVAL: Se logró adelantar estructuración de la alianza, pero a la fecha se encuentra suspendido por dificultades del grupo (Postergadas las conversaciones) • Proceso de alianza con grupos de investigación: Convenio Marco y tener Docentes en comisión • Vinculación permanente de practicantes de Economía y Sistemas.
---	--

2. Ejecución de Proyectos en 2021

Nuestras actividades generan procesos efectivos de interacción, participación y diálogo. Además, las investigaciones generan un impacto más allá del ámbito académico, incidiendo en las decisiones de los actores del desarrollo.

2.1. Actividades de investigación

Entre los proyectos que se obtuvieron y terminaron su ejecución en 2021 se encuentran:

Contratante	Objeto	TOTAL INGRESOS 2021
FARMER BROTHERS CBI	Monitoreo y Evaluación del Programa Farmer Brothers Colombia Verified Sustainable Direct Trade en Colombia	364.870.179
PARTNERS OF THE AMERICAS	Estudio sobre Trabajo Infantil en el Sector Café en Colombia - Partners of the Americas	9.853.513
OIT	Realizar una investigación a nivel nacional en el SGC de Café de Colombia sobre las medidas y acciones de SST que se adoptaron en la cadena de suministro de Café de Colombia para prevenir y mitigar la propagación de la pandemia de COVID-19 en el lugar de trabajo (a nivel de proveedores / centros de trabajo)	97.465.764
COMITÉ INTERGREMIAL	Encuesta de percepción 2020	17.270.023
RAINFOREST	Participación Jovenes Cafeteros	25.381.250

Contratante	Objeto	TOTAL INGRESOS 2021
FEDERACIÓN NACIONAL DE CAFETEROS	Auditoria renovación de cafetales 2019	233.757.316
SEED FOR PROGRESS FOUNDATION	Evaluación de impacto del piloto del Modelo de Educación Rural con Escuela Nueva en instituciones educativas - Fase Diseño	23.205.046
COMITÉ DE CAFETEROS DE HUILA	Auditoria renovación de cafetales 2020	29.770.860
COMITÉ DE CAFETEROS DE NARIÑO	Estudio de línea de base que permita describir en detalle las condiciones socioeconómicas y productivas de los 300 caficultores y fincas beneficiarias del proyecto fase 2 en el municipio de El Rosario - Nariño	122.098.092
SEED FOR PROGRESS FOUNDATION	Realizar el estudio de línea de base basado en los indicadores definidos en la metodología como referente para la evaluación de impacto del piloto del Modelo de Educación rural con Escuela Nueva	90.266.526
GOBERNACIÓN DE CALDAS	Prestación de servicios y apoyo para realizar un estudio sobre los efectos del Plan de Desarrollo Departamental Caldas 2020-2023, con un enfoque de ciclo de vida.	13.910.336
FEDERACIÓN NACIONAL DE CAFETEROS	Medición de línea de base del indicador 100/100 para la sostenibilidad de la caficultura en Colombia, para el proyecto piloto en 5.000 fincas de los municipios del Socorro (Santander), Ciudad Bolívar (Antioquia) y Garzón (Huila)	349.540.000
CONSORCIO CRECE - COMITÉ DE CALDAS	Programa de apoyo para la mejora de las trayectorias educativas en zonas rurales 4902	23.858.975
FEDERACIÓN NACIONAL DE CAFETEROS	evaluacion del desempeño de la fnc, por los caficultores de colombia	34.563.042

Contratante	Objeto	TOTAL INGRESOS 2021
GOBERNACIÓN DE CALDAS	Apoyar la Estrategia de Fortalecimiento en Actividades de Ciencia, Tecnología e Innovación - EFACTI- del Centro de Innovación y Desarrollo/Parque Tecnológico, mediante un modelo de Gobernanza y un proyecto de transferencia de conocimiento y absorción tecnológica.	113.085.965
COMITÉ DE CAFETEROS DE CUNDINAMARCA	Realizar el diagnóstico y caracterización de actores de la cadena de café tostado y análisis de la dinámica de negocio alrededor de los cafés transformados en la región de Cundinamarca – Bogotá.	30.183.284
FARMER BROTHERS CBI	Componente cualitativo al Monitoreo y Evaluación del Programa Farmer Brothers Colombia Verified Sustainable Direct Trade en Colombia	17.659.613
COMITÉ INTERGREMIAL	Aplicación, procesamiento y análisis de la Encuesta de Percepción Ciudadana para Manizales.	14.459.823
FUNDACIÓN LUKER	Determinar los resultados e impactos del programa La Universidad En Tu Colegio en los jóvenes beneficiarios con título de formación técnica laboral, técnica profesional, y tecnólogo.	637.039
FEDERACIÓN NACIONAL DE CAFETEROS	Realizar la auditoria del Programa de Apoyo a la Renovación de Cafetales 2020	533.563
		1.612.370.209

En general se trabajó en:

- Evaluaciones de impacto de políticas, programas o proyectos
- Formulación de procesos de planeación, seguimiento y evaluación
- Evaluaciones institucionales
- Sistematización y análisis de información
- Diseño de encuestas socioeconómicas
- Diseño colaborativo Proyecto de transferencia de conocimiento y absorción de tecnología

3. Cumplimiento en la implementación del sistema de Salud y Seguridad en el Trabajo SST y protocolo de Bioseguridad

En 2021 continuamos con la ejecución del Sistema de gestión en Salud y Seguridad en el Trabajo con el apoyo del equipo de SST del Comité Departamental de Cafeteros de Caldas.

Continuamos con la aplicación del Protocolo de Bioseguridad haciendo especial énfasis en las actividades de campo que deben realizar los encuestadores cuando visitan las fincas para realizar el levantamiento de la información.

Dentro de las actividades realizadas en el año están las siguientes:

- ✓ Revisión y divulgación de políticas
- ✓ Capacitaciones en SST al personal según riesgos identificados
- ✓ Implementación de protocolo de bioseguridad
- ✓ Plan de prevención, preparación y respuesta antes emergencias
- ✓ Revisar cumplimiento de requisitos legales y tener actualizada la matriz
- ✓ Realización de reuniones mensuales del Comité de Seguridad y Salud en el Trabajo (COPASST)
- ✓ Capacitación en temas de SST a los trabajadores de campo (encuestadores)

Se dio cumplimiento a la autoevaluación de estándares mínimos de acuerdo a la resolución 0312 de 2019.

En cumplimiento del Decreto 1406 del 1999 en sus artículos 11 y 12 nos permitimos informar que la institución cumplió durante el período con sus obligaciones de autoliquidación y pago de los aportes al Sistema de Seguridad Social Integral.

4. Libre circulación de las factura

De acuerdo a la Ley 1676, en el párrafo segundo del artículo 87 se deja constancia de que no se entorpeció la libre circulación de las facturas emitidas por los vendedores o proveedores.

Se dio cumplimiento a la expedición de la facturación electrónica a clientes, dando cumplimiento al decreto 358 de 2020

5. Cumplimiento en Normas de derechos de autor

El CRECE da cumplimiento a la ley 603 de julio del 2000 que rige todo lo referente a la propiedad intelectual y derechos de autor; con el licenciamiento del software utilizado en los equipos de cómputo que es Windows con su paquete ofimático, adicionalmente cuenta con licencia del programa para contabilidad, y paquetes estadísticos requeridos para el análisis de la información resultan de las investigaciones.

El esquema de licenciamiento se ha regido por los estándares de BSA (Business software Alliance) siguiendo la normatividad sugerida.

El convenio de licenciamiento con Microsoft se hace a través de la empresa Zurich de Occidente.

6. Información Financiera

El área contable y financiera ha venido trabajando con el apoyo de la Dirección Ejecutiva en los procesos de estandarización y hoy muestra resultados acordes a la gestión realizada, es así como:

- ✓ Las declaraciones tributarias e información fiscal se generaron a tiempo para la revisión y presentación ante los diferentes órganos de fiscalización, con la certeza necesaria de que no existen situaciones relevantes que puedan comprometer los activos, la estabilidad financiera y administrativa del CRECE y sus administradores.
- ✓ Se optimizaron los recursos y se dio un manejo juicioso de los gastos buscando minimizarlos.
- ✓ Se mantuvo un óptimo flujo de caja para atender las obligaciones a corto plazo y financiar algunos proyectos que requirieron caja para cubrir las obligaciones implícitas en ellos.

- ✓ Los pasivos de la compañía corresponden en su mayor parte a Ingresos recibidos por anticipado para la ejecución de los contratos y proyectos.
- ✓ Se definieron políticas para lograr mantener el flujo de caja de los proyectos y poder cubrir los gastos operacionales.
- ✓ Se creó un Comité Financiero que apoye las gestiones realizadas y permita la optimización de los recursos.

La empresa se encuentra a paz y salvo por el pago de aportes parafiscales al cierre del ejercicio, de acuerdo con los plazos fijados.

No existen irregularidades contables en relación con aportes al sistema, especialmente las relativas a bases de cotización, aportes laborales y aportes patronales.

En cuanto a contratos por prestación de servicios y honorarios se les exigió el pago de la seguridad social, dando cumplimiento a la ley 100 de 1993 y sus decretos reglamentarios.

6.1. Resultado del ejercicio 2021

El año 2021 cerró con un excedente de **\$182.229.357**

Este excedente se explica por gestión realizada para la consecución de contratos que lograron disminuir el déficit presupuestal con el que se inició el año, y a la política de optimización de costos de cada uno de los proyectos en ejecución, logrando mantener un máximo de costos del 75% del valor total del contrato.

Se presenta como referencia, un histórico de los excedentes de los últimos 10 años, antes de las donaciones recibidas por parte de Federación Nacional de Cafeteros, destinados a cubrir costos y gastos de los proyectos ejecutados.

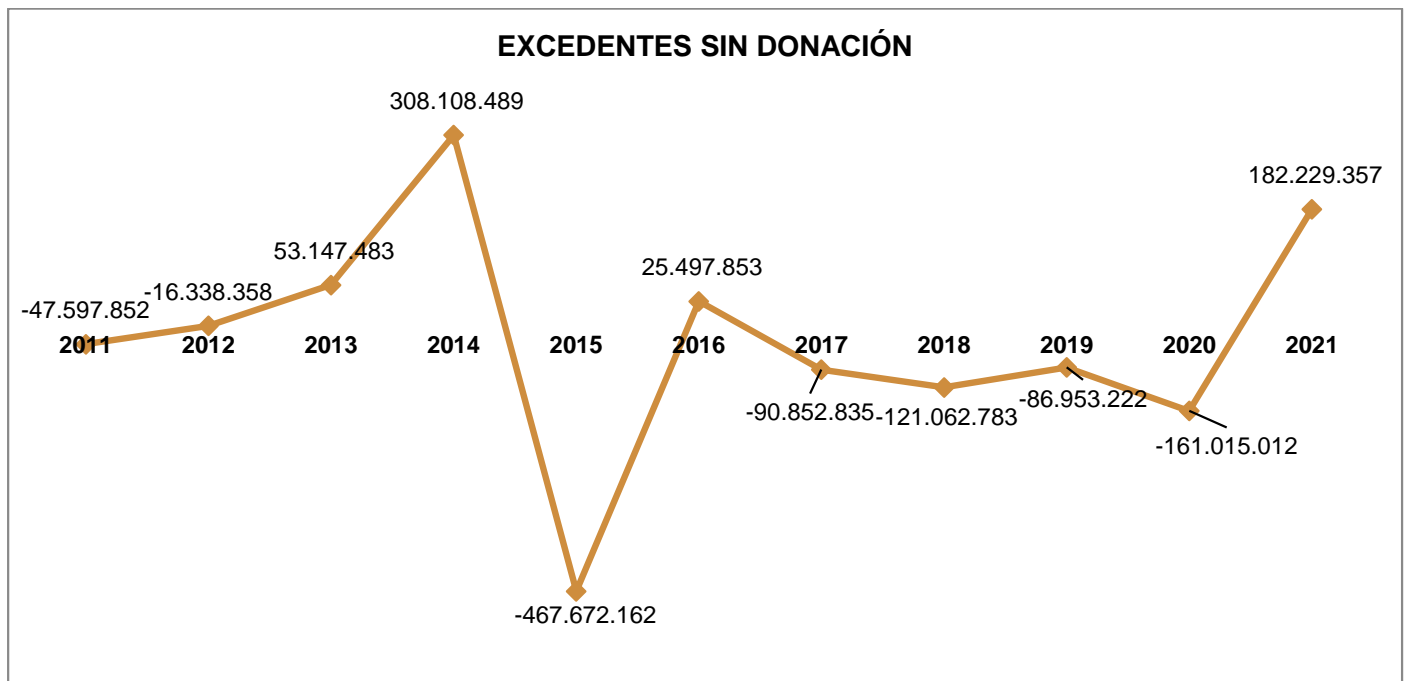

Estos excedentes se lograron de la óptima ejecución de los contratos, tanto en los costos asociados, como en los excedentes negociados al momento de las contrataciones.

Se evidencia adicionalmente un incremento en el total de los ingresos operacionales de los últimos años, que se considera un gran logro, teniendo en cuenta que el año 2021 también fue un año con efectos de pandemia Covid-19 y se está iniciando la reactivación económica.

INGRESOS OPERACIONALES

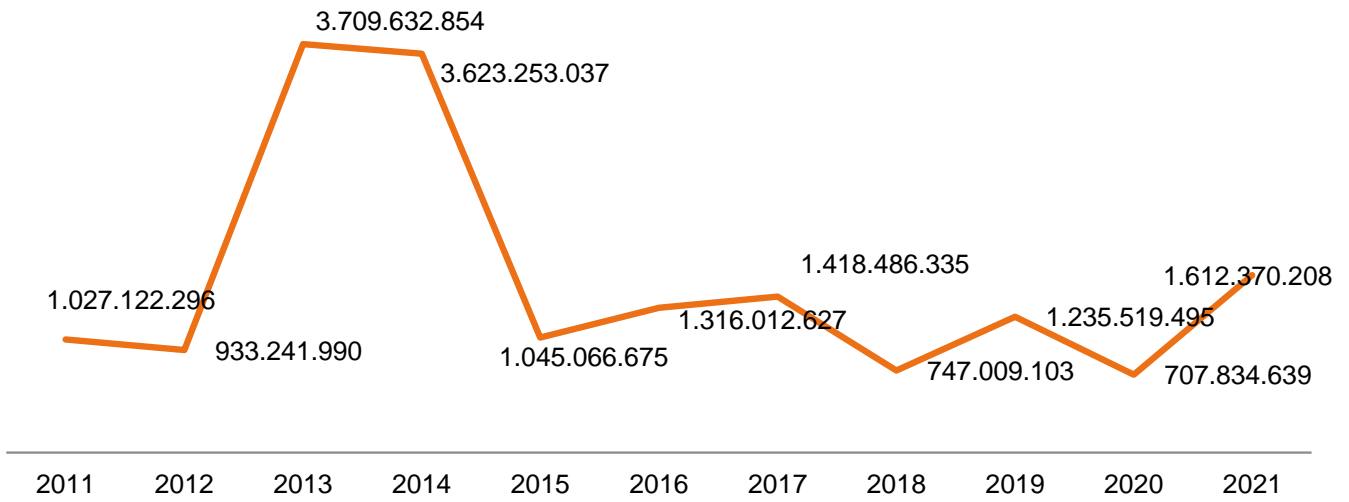

Estos ingresos, lograron cubrir la totalidad de los gastos operacionales, y poder obtener excedente operacional:

GASTOS OPERACIONALES DE ADMINISTRACIÓN

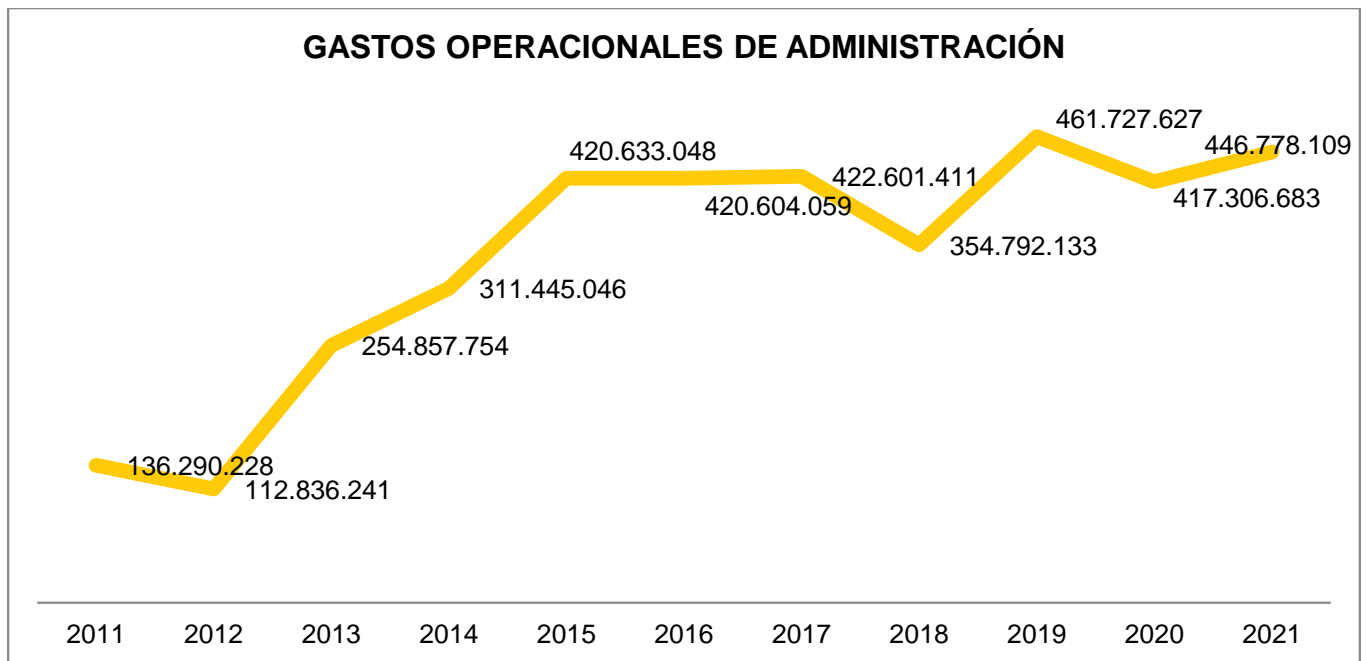

Fueron oportunamente puestos a disposición los Estados Financieros de propósito general junto con sus notas. (Ver documento completo en anexo 1)

ESTADOS DE SITUACIÓN FINANCIERA – BALANCE DIC 2021

ACTIVO	2021	2020	VARIAC. %
ACTIVO CORRIENTE			
Efectivo y Equivalente de Efectivo Propios	1.038.723.520	649.686.651	60%
Cuentas y Documentos por Cobrar	192.180.084	35.479.130	442%
TOTAL ACTIVO CORRIENTE	1.230.903.604	685.165.780	80%
ACTIVO NO CORRIENTE			
Propiedad Planta y Equipo	7.214.618	13.164.570	(45%)
TOTAL ACTIVO NO CORRIENTE	7.214.618	13.164.570	(45%)
TOTAL ACTIVO	1.238.118.222	698.330.350	77%
PASIVO			
PASIVO CORRIENTE			
Costos y Gastos por Pagar	45.363.365	57.038.898	(20%)
Impuestos Por Pagar	96.306.940	40.612.694	137%
Beneficios a Empleados por Pagar	20.104.654	14.037.555	43%
Otros Pasivos o Cuentas por Pagar	488.134.498	101.087.589	383%
TOTAL PASIVO CORRIENTE	649.909.457	212.776.737	205%
TOTAL PASIVO	649.909.457	212.776.737	205%
PATRIMONIO NETO			
Capital Social	556.893.871	556.893.871	0%
Superavit de Capital	139.481.935	139.481.935	0%
Impacto por Adopción NIIF	133.031.948	133.031.948	0%
Resultado de Ejercicios Anteriores	(423.428.347)	(377.839.129)	12%
Resultado del Ejercicio	182.229.358	33.984.988	436%
TOTAL PATRIMONIO	588.208.766	485.553.613	21%
TOTAL PASIVO Y PATRIMONIO	1.238.118.222	698.330.350	77%

ESTADOS DE RESULTADOS INTEGRALES – DICIEMBRE 2021

CONCEPTO	2021	2020	VARIAC %
INGRESOS OPERACIONALES			
Actividades de Investigación, Consultoría y Asesoría	1.612.370.208	707.834.639	128%
Ingresos por Donaciones	-	195.000.000	-100%
TOTAL INGRESOS OPERACIONALES	1.612.370.208	902.834.639	79%
COSTO PRESTACION DE SERVICIO			
Actividades de Investigación, Consultoría y Asesoría	1.030.771.550	478.998.295	115%
TOTAL COSTO PRESTACION SERVICIO	1.030.771.550	478.998.295	115%
EXCEDENTE BRUTO POR PROYECTOS	581.598.658	228.836.344	154%
	36%	25%	
GASTOS OPERACIONALES			
Gastos de Personal	333.789.916	299.977.865	11%
Honorarios	20.883.907	54.519.673	-62%
Impuestos	12.852.345	5.895.914	118%
Contribuciones y Afiliaciones	-	1.377.803	-100%
Arrendamientos	12.702.512	-	100%
Seguros	4.291.261	4.585.572	-6%
Servicios	4.211.690	37.897.588	-89%
Mantenimientos	-	96.078	-100%
Gastos Legales	2.615.661	2.415.400	8%
Gastos de Viaje	2.640.047	358.096	637%
Depreciaciones	5.949.952	8.223.675	-28%
Otros Gastos	1.406.304	1.261.682	11%
Impuesto de Renta	2.328.745	697.336	234%
TOTAL GASTOS OPERACIONALES	403.672.338	417.306.683	-3%
EXCEDENTES O DEFICIT OPERACIONAL	177.926.321	6.529.661	2625%
INGRESOS NO OPERACIONALES			
Ingresos Financieros	2.576.914	18.898.901	-86%
Ingresos por Diversos	3.352.451	1.904.017	76%
Ingresos Subenciones y Donaciones	2.195.000	12.772.000	100%
TOTAL INGRESOS NO OPERACIONALES	8.124.366	33.574.918	-76%
GASTOS NO OPERACIONALES			
Gastos Financieros	3.821.328	6.119.591	-38%
TOTAL GASTOS NO OPERACIONALES	3.821.328	6.119.591	-38%
EXCEDENTES DEL EJERCICIO	182.229.358	33.984.988	436%

7. Información Adicional

De acuerdo con lo establecido en la Ley 222 de 1995 copia de este Informe de Gestión fue entregado oportunamente a la Revisoría Fiscal para que en su dictamen informe sobre su concordancia con los Estados Financieros.

Atentamente,

Documento original firmado

GUIDO ECHEVERRI PIEDRAHITA

Presidente Consejo Directivo

Documento original firmado

ANA MARÍA GONZÁLEZ ARISTIZABAL

Directora Ejecutiva

